# ديوان

# القلائد الجوهرية

في

# المناقب الملكية

سنة ١٣٥٠ هجرية — سنة ١٩٣٢ ميلادية

# ديوان

# القلائد الجوهرية في المناقب الملكية

مرفوعة إلى أعتاب حضرة صاحب الجلالة وولي النعم مولانا

الملك فؤاد الأول ملك مصر المعظم أيد الله ملكه

سنة ١٣٥١ هجرية — لصاحبته أنيسه حصلب بمصر — سنة ١٩٣٢ ميلادية

مدونة لسان العرب

http://lisaanularab.blogspot.com

بسم الله الرحمن الرحيم

# مقدمة الديوان

مولاي صاحب الجلالة

لقد أشرق حكم جلالتكم على هذا القطر السعيد، بنور عهد جديد، وأسبغ الحياة الكريمة على شعبكم المجيد. وأشع روحكم العظيم السامي، هدى وفلاحا، وخلقا وإصلاحا. فبعث الحياة في الغفاء، ووهب الزكاء والنماء. وكانت مآثركم وحسناتكم مجد الدهر وعظمة الخلود، والمهيع الراشد للحاكمين وأسلوب العبقرية للملوك المصلحين.

هذا الوطن ينتظم نور العلم والعرفان، وهذه الرعية تبلغ في كل مدارج الحياة مراقي الإحسان. فلا مجد إلا أسستم قواعده ورفعتم عمده، ولا فخر إلا حملتم رايته وشارفتم غايته، حتى أصبحتم كلمة الحمد السائر، وعبارة الثناء العاطر

## تابع مقدمة الديوان

وغدوتم فى كل فم نداءه ودعاءه ، وفى كل قلب محبته وولاءه .

وهذه ، يا صاحب الجلالة ، مناقبكم الرفيعة السنية ومآثركم الجليلة الزكية ، التى حواها ديوان « القلائد الجوهرية فى المناقب الملكية » نطقت بها الحركة الادبية التى هى اثر بركم وثمر غرسكم ، وما سجل فيها الشعراء الأعوانات لمناحى الاطناب والاسهاب وكلمات تدل واحدتها فى الفخر على كتاب ، فهى فضلكم ولسانه ، ومجدكم وبيانه ، تهديها الى عرشكم العالى المكين ، خادمة من شعبكم المخلص الأمين ، فى ضراعة الى الله ان تظفر هديتها فى حضرتكم السنية بشرف المثول ، وأن يهبها من لدن جلالتكم حسن القبول ! أدام الله ملك جلالتكم هدى للناس ورحمة ، وظلا وارفا ونعمة ، وحفظ لجلالتكم ولى العهد المحبوب والأميرات العزيزات والمليكة المجيدة صاحبة الجلالة ، فى رفاهية عزكم الموصول ، وعطفكم المأمول .

١٥ ذو الحجة سنة ١٣٥٠ و ٢١ ابريل سنة ١٩٣٢ — خادمتكم المخلصة الأمينة انيسه حصاب

# أهنئ في جلوسك خير شعب

مرفوعة الى حضرة صاحب الجلالة مولانا المفدى فؤاد الاول ملك مصر المعظم

بمناسبة عيد جلوسه السعيد ايد الله ملكه ووطد عرشه

أبا الفاروق دمت لمصر ذخرا ... تجدد مجدها عزا ونصرا

بعيدك تزهر الدنيا وتزهو ... ويطلع نورها في الشرق فجرا

عنت لعلاك أهل الأرض طرا ... وسدت الناس بالأخلاق طرا

أعدت زمان "إسماعيل" صفوا ... وعهد "محمد" مجدا وفخرا

توافيك التهاني كل عام ... بعيد يملأ الأقوام بشرا

لك العرش المؤيد من إله ... علا بسمائه وعلوت ذكرا

أريكتك استمد الشعب منها ... غذاء للكنانة مستمرا

فقد سمع الأصم بذكر فضل ... وسعت به الملا حمدا وشكرا

وسنت الوادي المأمون حتى ... غدا للعدل والنعمى مقرا

## تابع أهنى فى جلوسك خير شعب

سمت بك مصر واعتزت فخارا ... ونالت ما ابتغت أمنا ويسرا
جلوسك فيه للدهر ابتسام ... رأيت الخلق فيه افتر ثغرا
وباسمك تسعد الأمم اللواتى ... بنيت بها البناء المستقرا
حملت قيادها واقتدت منها ... ليوثا قد سموا عصرا فعصرا
ومذ طلعت نجومك فى دجاها ... جلوت بها الظلام المكفهرا
أعدت رخاءها ونشرت فيها ... حياة العلم والعرفان نشرا
ملأت رحابها نعما وفضلا ... وفزت بحمدها سرا وجهرا
فؤاد المجد أنت لكل عان ... غياث إن يكف الغيث درا
وأنت لكل مأثرة مرجى ... رحبت ملاجئا ورحبت صدرا
أعرت كواكب الأفق ازدهارا ... فلاحت فى سماء الأفق زهرا
ومجدك أنت بانيه بعزم ... إذا عري الحسام فليس يعرى

## ثابع أهنّي في جلوسك خير شعب

وَرايتك المجيدة قد تعالت | تسامى قدرها وسمت قدرا
إذا خفقت فإن النصر فيها | وإن سكنت حمت برًّا وبحرا
وعدلك مضرب الأمثال أمسى | فليس يقاس فيه عدل كسرى
أهنّي في جلوسك خير شعب | أطاع ومجّد الملك الأغرّا
هو العيد الذي ابتهجت نفوس | به بل كل حي فيه سُرّا
ففي الاسكندرية منه نور | وفي أنحاء مصر منه بشرى
أفاض بكل ناحية رخاء | وردّ عن الملا بالبشر عسرا
فلا زالت لك الأعياد دوما | تزف تهانئا شعرا ونثرا
ولا زالت أيادٍ منك تهمي | وتقطر في سماء القطر قطرا
وعين الله طول الدهر ترعى | لك «الفاروق» بهجتنا الأبرّا
سليل الأكرمين أعزّ شبل | له ولك الإله أطال عمرا

## أتابع أهنى فى جلوسك خير شعب

وما ذا الشبل إلا ابن لليث ... بدعوته عليك القوم يسرا
وملكك خالد ما لاح نجم ... وما شهد الورى فى الجو بدرا
تتم به السعود لكل قوم ... ملكت زمامهم نهيا وأمرا
ويهتف جمعهم فى كل آن ... ليحيى مدى الزمان . فؤاد مصرا
وبالاسكندرية أمس أحييت ... مبرتك الملا عطفا وبرا
فلم تترك لمبتئس شكاة ... ولم تترك بأهل الفقر فقرا
شملت بها اليتامى والأيامى ... فأصبح ثم عبد البؤس حرا
وأغنيت الألوف بفيض كف ... كأن به لنعمة الله بحرا
فكم داع هناك وكم شكور ... وكم قلب بما أوليت قرا
وكم من معوز أنقذت روحا ... له وكفيته ذلا وقهرا
وفيض النيل لو جارى بجود ... يديك لكانتا والله أجرى

نشرت فى جريدة المقطم فى ١١ اكتوبر سنة ١٩٢٩ و ٩ جماد الاول سنة ١٣٤٨

عبده بدالتكلم
أمينه حسلب

صورة حضرة صاحب السمو الملكي الأمير فاروق المحبوب

ولي عهد المملكة المصرية أيده الله

# طالع السعد لولي العهد

تاريخ ميلاد حضرة صاحب السمو الملكي الأمير فاروق المحبوب ولي عهد المملكة المصرية

حرسه الباري تعالى في ظل حضرة صاحب الجلالة الملكية أيده الله على عرش مملكة مصر سنين

يا ولي عهد النيل بشرى قد أتت ... باليمن والإسعاد والتوفيق لك

بجبينه شمس الأماني أشرقت ... كالشمس لاحت في ضياء شروق

سموه فاروق العدل خليفة ... في العدل بالوصف الجميل خليق

ميلاده قد قلت في تاريخه ... يا مصر بشرى هنئي بالفاروق

١١ ٣٣٠ ٥١٢ ٦٥ ٤٢٠

ولد سموه في سراي عابدين العامرة يوم الاربعاء الساعة ١٠ ونصف مساءً
في ٢١ جماد الاول سنة ١٣٣٨ هجرية الموافق ١١ فبراير سنة ١٩٢٠ ميلادية . رُفع في إطار إلى السراي الملكية

خادمة سموكم الأمينة
أنيسة حطب

# في مولد الفاروق بهجة شعبه

تهنئة مرفوعة الى حضرة صاحب السمو الملكي ولي عهد المملكة المصرية الأمير فاروق المعظم

تذكاراً لعيد ميلاده السعيد أطال الله عمره وأدام عزه في ظل حضرة صاحب الجلالة الملكية أيدهما الله

وافى الربيع مهنئاً ومبشراً     فأفاض أنساً ثم زف سرورا

عيد "الأمير" به البلاد تباشرت     والطير غرّد في الرياض فتزرا

في مولده "الفاروق" بهجة شعبه     وبعيده المأنوس يشرق نورا

مصر به ازدهرت وهل هلالها     ورأيت فيها من سناه بدورا

في شهر أعياد تزف تهاني     لأميرنا "الفاروق" عز أميرا

كل الممالك يوم عيد أميرها     مهتزة طرباً له وحبورا

قد أقبلت بالتهنئات وزينت     بديجة المنظوم والمنثورا

إهنأ "أبا الفاروق" يا ملك العلى     بالشبل وارفع من علاك قصورا

الشعب يهتف بالتحية دائماً     والنيل يسقي من نداك بحورا

# تابع في مولد الفاروق بهجة شعبه

فاروق وهو «ولي عهدك» قدرها ... في ظل مجدك مشرقا ومنيرا

درس العلوم بفطنة علوية ... ودرى اللغات وقد سما تفكيرا

بذكائه وبوجهه الوضاح قد ... أبدى الصباح وحجّب الديجورا

وبعقله طفلا وفي مهد الصبا ... وفتى - لقد كشف الزمان أمورا

والشبل يقبس من أبيه علاه ... ليس الصغير من «الفؤاد» صغيرا

يا مالكا عم البرية جوده ... وبفضله أضحى الملا مغمورا

لكم التهاني رصعت بلآلئ ... من نور «فاروق» سفرن سفورا

حفظ الإله لنا المليك وشبله ... أبدا ودام ملجأ ونصيرا

و«مليكة القطر السعيد» لها الهنا ... دامت ودام علاؤها موفورا

هي «ربة العرش المجيد» بعزها ... قد أصبح العصر الحميد فخورا

ذات الخصال العاليات تنزهت ... وغدت ملاكا في الأنام طهورا

# تابع في مولد الفاروق بهجة شعبه

قد خصها المولى بكل فضيلة ... كرما وقدر مجدها تقديرا
وإلى ذوات الطهر ربات السنا ... مني التهاني قد نطقن سطورا
هن «الأميرات» اللواتي زينت ... بسموهن قصورهن زهورا
فاهنأ «أيا ملك البلاد» وعزها ... بالنجل وازدد رفعة وظهورا
عمرت مدارس أنت منشئها التي ... أرجو له طول المدى تعميرا
ناديك «موسيقاه» قد أحييتها ... بالألف يوم وهبتها تأزيرا
وربوع ملكك عامرات كلها ... بك تستزيد الخير منك وفيرا
أبقيت بالدستور عالي ذكرها ... وحفظت فيها للعلى دستورا
فاسلم ودم للشعب أنت له أب ... ترعاه دوما ظافرا منصورا
وولي عهدك دام نورا لامعا ... في فلكك السامي ودمت مجيرا

في ١٢ فبراير سنة ١٩٢٩ و ٣ رمضان سنة ١٣٤٧

عبدة جلالتكم
أنيسة حصلب

# مليكة عظمت أعمالها وسمت

مرفوعة بيد الاخلاص والعبودية الى عتبات حضرة صاحبة الجلالة مولاتى مليكة مصر المعظمة ايدها الله

مليكة العصر إن الشرق مفتخر ... يزهو بذكرك فى الدنيا ويزدهر
فضائل الدهر فى أخلاقك اجتمعت ... والمجد فى شخص ذات الملك منحصر
قد حزت أعظم غايات العلى فغدا ... ما حزته فوق ما قد حازه البشر
بك افتخار بلاد دمت ساطعة ... بها كما هو فينا يسطع القمر
بفضل علمك باهت مصر وفتحت ... عهدا جديدا به التعليم منتشر
ومنك تقتبس الآداب زاهرة ... فرشدات الملا آدابك الغرر
هل مثل «نظلى» بأخلاق مطهرة ... منها استمد معانى عطره الزهر
مليكة عظمت قدرا فسؤددها ... مسلسل واسمها بين الملا عطر
تحدثت بعلاها الناس قاطبة ... فالغرب فى عجب والشرق مفتخر
ومصر شاهدة فى فضل مالكة ... من كفها أعطيات الجود تنتشر

# أتابع مليكة عظمت أعمالها وسمت

| | |
|---|---|
| هي التي رفعت قدر البلاد بما | أبدته في الغرب والأقوام تنتظر |
| في لندن وبباريس لقد ظهرت | بمظهر كل عين منه تنبهر |
| أخلاقها مثل أقوالها حكم | آدابها قدوة آراؤها عبر |
| أعلت مكانة ربات الحجاب وقد | أضحت بها تفخر الأيام والعصر |
| تزينت بصفات من فضائلها | كم في الممالك قد أضحى لها أثر |
| ذات الجلالة عنوان المكارم من | أطاعها طائعا ما يبتغي القدر |
| مليكة صار «بالفاروق» كوكبها | وبالأميرات قصر الملك مزدهر |
| النيل حدث والأهرام أن لها | مآثرا في الملا هيهات تنحصر |
| لها المهابة والتعظيم في أمم | بفضلها في سباق المجد تنتصر |
| كريمة من كرام لا يماثلهم | مماثل في المعالي شأنهم خطر |
| ونجمة في سماء العز مشرقة | ودرة قصرت عن نورها الدرر |
| دام الأمير لها «الفاروق» تحرسه | ملائك الله مما تحذر الزمر |

# تابع مليكة عظمت أعمالها وسمت

| | |
|---|---|
| ولى عهد أجل العالمين يدا | فؤاد مصر الذى يعفو ويقتدر |
| لربة العرش تعلى كل مأثرة | تدوم ما دامت الآصال والبكر |
| قد خلدت ذكرها، لازال طالعها | بالسعد يعلو وبالاقبال يبتدر |
| مليكة عظمت أعمالها وسمت | وفاخرت بعلاها البدو والحضر |
| بالعلم والمجد والأخلاق قد كملت | وقد توافق فيها الخبر والخبر |
| آثارها أثمرت فى كل مكرمة | ففضلها الغرس فينا والعلى الثمر |
| للسيدات اقتدار بالذى صنعت | فالرأى ما ترتأى دوما وتفتكر |
| تملى على سيدات العصر فكرتها | فتستنير بها الآراء والفكر |
| أدامها الله فى ظل المليك لنا | ذخرا لكل وجوه البر يدخر |
| تنهى وتأمر والأعمال شاهدة | والناس مطواعة بالأمر تأتمر |
| بمدحها يزدهى نثر ومنتظم | والمدح أبلغه نظم ومنتثر |

فى ٢٧ ابريل سنة ١٩٣١ و ٩ ذى الحجة سنة ١٣٤٩ هـ

عبدة جلالتك
انيسه حلب

صورة حضرة صاحب السمو الملكي الأمير فاروق المحبوب وحضرات صاحبات
السمو الملكي شقيقاته الكريمات

# يا ورود الرياض في الأسحار

نشيد حضرات صاحب السمو الملكي الأمير فاروق المحبوب وحضرات صاحبات السمو شقيقاته الأميرات العزيزات

بمناسبة تشريفهن مع سمو ولي العهد الى النادي الرياضي ليسلم بيده الكريمة كأس الأمير فاروق للفائز

حرسهم الله نجل حضرة صاحب الجلالة مولانا الملك فؤاد الأول ملك مصر المعظم أدام الله ملكه وأطال عمره

يا ذوات السمو والإقبال ... وذوات الكمال والإجلال

قد ربيتن في قصور المعالي ... ونشأتن بالسنا والدلال

ولكن المفاخر الملكية

زهرات أنتن للأبصار ... ونجوم تبين للأنظار

من سناكن مطلع الأنوار ... يا شموساً بها أضاء الباري

دولة المجد والعلى المصرية

يا لآلي منضدات العقود ... ودراري سماء كل السعود

وسليلات أسرة التمجيد ... وبنات المليك رب البنود

أخوات الفاروق ذي الأريحية

# تابع يا ورود الرياض في الأسحار

يا بنات المليك محيي البلاد | ومعز الأوطان ذخر العباد
ناصر المشتكي وغوث المنادي | من له في الأنام بيض الأيادي

ناشر العدل مانح الحرية

ملك النيل شبل إسماعيل | وارث المجد عن أعز قبيل
هو حامي البلاد ذو التبجيل | دام للعرش حاميا والنيل

وحماه رب الملا للرعية

يا كريمات ربة التعظيم | آية العطف والسخاء العميم
من لها الله خص بالتكريم | وسمو الأخلاق والتقديم

واصطفاها مليكة في البرية

أعظم المالكات بين البرايا | أرأف الناس كلهم بالرعايا
ربة العلم والحجى والسجايا | ربة الفضل والهدى والعطايا

وهي فخر الممالك الشرقية

# تابع يا ورود الرياض في الأسحار

يا شقيقات ذي البها والرُّوق ... زينة الشرق كله الفاروق
الأمير المحبوب خير شقيق ... من رعاه الإله بالتوفيق
وحباه الفضائل العلوية

أفضل الناشئين نور الشباب ... شبل من بات حاميا للغاب
مفرد في محاسن الآداب ... بالغ ما اشتهاه من آراب
فاز من علاه بالأمنية

يا ورود الرياض في الأسحار ... وعيون الأمصار والأقطار
اللواتي برزن كالأقمار ... في مجالي علا الملا والفخار
وغدون الكواكب الدرية

حفظ الله مجدكن العليا ... ووقاكن بكرة وعشية
وأدام المليك بدرا مضيا ... حيث أنتن حوله كالثريا
قد تجلت أنوارها الفضية

عبدة سموكم الأمينة
أنيسة حلب

نشرت في جريدة المقطم في ٦ محرم سنة ١٣٥١ الموافق ١٢ مايو سنة ١٩٣٢م

# فاروق في ميلادك القطر ازدهى

مرفوعة الى حضرة صاحب السمو الملكي الأمير فاروق ولي عهد

الاريكة المصرية بمناسبة عيد ميلاده السعيد

فاروق وافى عيدك المترقب ... فاهنأ ودم ما أنت إلا كوكب
ميلادك الميمون أسعد أمة ... قد أخلصت لك شرقها والمغرب
الطير في أغصانه لك هاتف ... طربا يغرد في الغصون فيطرب
والنور في أفق السما لك مشرق ... عن تهنئات الخلق أجمع يعرب
والزهر قد عبق الشذا من كمه ... ونسيم عيدك من شذاه أطيب
ما أنت إلا الورد في إبانه ... يندى بفياض النعيم ويرطب
بل أنت فرع الدوحة العظمى التي ... أضحى إليها كل مجد ينسب
أولست من أبناء أعظم مالك ... من كفه وادي الكنانة مخصب
أولست من أحفاد إسماعيلها ... من باسمه فوق المنابر يخطب

## تابع فاروق في ميلادك القطر ازدهى

أولست تنسب للعلي محمد — هل بعد ذلك للمفاخر مطلب
فاروق قد حفظ الإله لنا بكم — مجداً عن الأصل المفدى يعرب
أنتم فخار العالمين وإننا — لله والعليا بكم نتقرب
أعمال آباء لك اتخذوا العلى — أرباً لذكراها البرايا تطرب
وصفات بيتك في الأنام فضائل — كالنور عن رائيه لا يتحجب
بيت الجلالة والمهابة والسنا — بيت له نفع الخلائق مطلب
فاروق دام لك النعيم بظل من — لعلائه كل المآثر تنسب
دم والأميرات اللواتي يزدهي — بجمالهن فضاء مصر الأرحب
دم يا ولي العهد في أعلى الذرى — لك من زمانك ما تشاء وتطلب
أنت الضياء لمصر والنجم الذي — أمسى لطلعته يضيء الغيهب
حرس الإله صباك في ظل العلى — أبداً ودام الدهر يرعاك الأب
رب الأريكة عاش أكرم والد — يرعى بنيه الأكرمين ويحدب

## تابع فاروق في ميلادك القطر ازدهى

أحيا البلاد بعدله وبجوده ... فيداه مزن في الأنام وصيب
ملك أعار النيل لجيح سخائه ... فالنيل يروى عنه إذ يتصبب
أعلى "أبو الفاروق" راية ملكه ... ومشى له في كل قطر موكب
وزها به العصر السعيد فكفه ... غوث العباد معينها لا ينضب
عصر غدا "بفؤاد مصر" زاهرا ... يزهى برب المكرمات ويعجب
عصر يدون فيه تاريخ العلى ... والمجد أعجب ما يخط ويكتب
وفؤاد مصر المرتجى والمرتضى ... مصر به آمالها تترقب
سعدت بأيام المليك بلاده ... فالشمس عن أرجائها لا تغرب
وله بها العرش الوطيد مويد ... وسناه في كل العيون محبب
فاروق في ميلادك القطر ازدهى ... والدهر أنت بصفوه المتسبب
لا زلت في ظل المليك ممتعا ... بأحب ما تهوى النفوس وترغب

نشرت في جريدة المقطم في ١١ فبراير سنة ١٩٣١ و ٢٤ رمضان سنة ١٣٤٩ هـ

عبد جلالته
انيسه حلبي

# بجود أبي الفاروق قد نطق الحصى

مرفوعة الى عتبات حضرة صاحب الجلالة مولانا ولي النعم فؤاد الاول ملك مصر المعظم خلد الله ملكه

بمناسبة تبرع جلالته بخمسة آلاف جنيه لمسجد الاقصى ومبرته التي لا تحصى

فؤاد أبو الفاروق لا زال مجده … يلوح كنور النجم في الأفق العالي

هو المصلح الأعلى لكل عظيمة … يرجى كما يرجى السحاب لتهطال

تولى شؤون الملك فاعتز عرشه … ولم ير عرشا مثله في الدول

له الأثر المحمود في كل نهضة … يقوم بأعمال بها لا بأقوال

وهل شبل إسماعيل إلا أبو الندى … ووارث إسماعيل في خير أشبال

عطاياه أحيت كل مستنجد به … وسارت على الأيام مضرب أمثال

بجود أبي الفاروق قد نطق الحصى … وأوغل شكران الملا أي إيغال

فكم مسعد أحياه وابل غيثه … وكم من عليل عاد منه بإبلال

ومن نفس لا نفس الهبات التي غدت … تقام بها للعلم دولة إجلال

## تابع بجود أبي الفاروق قد نطق الحصى

بجمعية بالرأس مد لها يدا ... ففازت بآمال جسام وأموال

وما كان للتاريخ إلا بفضله ... حياة ازدهاء في البلاد وإدلال

فللعلم والعمران في كل أمة ... مكارمه فياضة فيض أفضال

ومهما أعدد من مبراته أعد ... كمن حاولت إحصاء قطر بسلسال

ففي كل يوم آية من عطائه ... تفرج همًّا عن شيوخ وأطفال

وفي كل شأن من شؤون علائه ... محامد جاءت في ضروب وأشكال

لعمري لقد أنسى الورى بصفاته ... صفات ملوك غابرين وأقيال

وهيهات ينسى العالمين فعاله ... كرور عشيات غواد وآصال

أجاب نداء العاملين مليكنا ... ففاضت كجاري النيل كفاه بالمال

أيا صخرة في القدس أنعشها الألى ... بهم تخصب الأقطار من بعد إمحال

## تابع بجود أبي الفاروق قد نطق الحصى

غدوت بها أولى فؤادي بمنه ... لك الأمن مما سوف يأتي وفي الحال
وزارته العليا اليك تقدمت ... بإسعاف وادي النيل في طيب إجمال
وقد نجحت في برها وعطا بها ... وتلبية الداعي على خير منوال
الى المسجد الأقصى سعت بي آمالي ... وفي ذلك الوادي تمثل لي الى
أولئك أقوامي علا الدهر منهمو ... وفيهم علا أعصار مجد وأجيال
وقفت أناجي صخرة في ظلالها ... خلت أمم في عصر مكرمة خالي
أسائلها عما بها وتجيبني ... فتشكو مرور الحادثات بأعوال
عداو أصابتها فلم يخف ما بها ... على أنها لم تبرح الأثر العالي
فقلت لها والنفس عالقة بها ... سلمت ولا مستك أيد بإذلال
فلو نصبوا للمجد تمثال رفعة ... لكنت لذاك المجد أعظم تمثال

# تتابع بجود أبي الفاروق قد نطق الحصى

| | |
|---|---|
| ألم ترى القوم الذين تسابقوا | فصانوك من عادي الخطوب بإقبال |
| أغاثك بالآلاف من فيض جوده | فأحياك حتى بت ناعمة البال |
| وضجت «فلسطين» بدعوتها له | بطول بقاء بالغا خير آمال |
| فترجم عنها «للمليك» «أمينها» | وأنعم به من ذي مناقب مفضال |
| إذا قيل للعلياء أبناك انقضوا | أجابت «فؤاد المجد» أوحد أبطالي |
| فلا بدع إن أحيا وأنطق صخرة | بمقدمها أو أنطق الطلل البالي |
| ولا غرو إن صال الزمان بعزمه | فجاء لنصر العاملين بصوال |
| ولا زال والأعياد أيامه التي | يطيب بها في الشعر نظمي وإرسالي |
| تزف إليه التهنئات قصائدي | تروح بتفصيل وتغدو بإجمال |
| يدوم له «الفاروق» بالعز رافلا | وبالسعد مكسوا بأيمن أحوال |

عبدة دولتكم
أنيسة حصلب

نشرت في جريدة المقطم في ١٦ مارس سنة ١٩٢٩ و ٥ شوال سنة ١٣٤٧

# فعصره زينة الأعصار قاطبة

مرفوعة بيد العبودية الى العتبات الملكية حضرة صاحب الجلالة ولي النعم مولانا فؤاد الأول ملك مصر المفدى
ادام الله حياته وايد عرشه . بمناسبة عيد الأضحى المبارك

تهانئ المليك العصر ذي العظم … يحيا المليك لشعب النيل والهرم
عيد الضحية قد وافت بشارته … وهل فيه هلال السعد في الأمم
عيد به ارتفعت لله أدعية … بطول عمر «فؤاد» موجد الكرم
مليك مصر «أبي الفاروق» دام لنا … عالي الاريكة مجداً خافق العلم
فهو المليك الذي أحيت معاهدنا … كفاه بالجود والاحسان والنعم
مدارس العلم في أيامه نهضت … تعيد مجداً لوادي النيل في القدم
وكل جمعية للخير ينعشها … من جوده فيض هطال من الديم
بعثاته لديار العلم شاهدة … بحبه لرقي الشعب ذي الهمم

## تابع في عصره زينة الأعصار قاطبة

| | |
|---|---|
| لهُ المبراتُ والأمثالُ قد ضُربت | بها لدى الخلق من عُربٍ ومن عجمِ |
| فليس يشبهه في جوده أحدٌ | فقد سما قطره بالمفرد العلمِ |
| عصرٌ لنا ذهبيٌّ في مكارمه | أدامه للبرايا بارئُ النسمِ |
| أحيا بنا لغةً للعرب فازدهرت | بها معاهد منثورٍ ومنتظمِ |
| فالضادُ ناهضةٌ في عصر حارسها | عزيز مصر رعاه الله من حكمِ |
| ومصر تتبع آثار المليك بما | يخطُّه وهو فيها خير معتصمِ |
| ملاذُ أقوامها طرًّا ومرجعها | عند الحوادث والمرجوُّ في السلمِ |
| محيي المكارم مأمول العزائم من | بعصره عاد فينا سابق العظمِ |
| هو الرجاء لقطرٍ في رعايته | وللأرامل والأيتام والحرمِ |

## تابع فى عصره زينة الأعصار فاطمة

| | |
|---|---|
| وهو الذى رفعت رايات دولته | على الممالك فى الأغوار والأكم |
| مليكنا المرتجى والمعتلى أبدا | ومن يجير من الآفات والنقم |
| ومن يغيث الرعايا عند كربتها | ويحفظ الشعب من هم ومن ألم |
| عيد الأضاحى أعاد الله بهجته | على «فؤاد» مليك السيف والقلم |
| الله أعطى «مليك العصر» كل علا | وخصه بجلال القدر والشيم |
| فؤاد مصر، فؤاد المجد أعدل من | فى العالمين من الأقوام كلهم |
| فى كل عيد تزف التهنئات الى | علاه تزهو بمنظوم ومنسجم |
| والطير تنشد فى الأغصان هاتفة | بمدحه أجمل الإنشاد والنغم |
| راياته هى ظل العدل خافقة | تحمى الخلائق من ضنك ومن عدم |

# تابع فعصره زينة الأعصار قاطبة

وجيشه الظافر المنصور متحد ... في خدمة العرش حرا غير منقسم

وشعبه مظهر الاخلاص محتفل ... بعيده صادق الاخلاص والكلم

والجامعات التي أحيا معارفها ... تمحو الجهالة محو النور للظلم

في عصره ظهر التاريخ منكشفا ... للباحثين عن الآثار في الرمم

والفن في عهده أبدى عجائبه ... بمصر حتى غدت للخلق كالحرم

ولما طيار مصر في جوانبها ... فراح يدعو له بالفوز كل فم

فعصره زينة الأعصار قاطبة ... أدامه الله يحمي كل معتصم

إلى علاه عيون الشعب ناظرة ... يسعى له بالتهاني كل محتشم

والتهنئات إلى مولاي أرفعها ... شعرا بمبتدأ منه ومختتم

عبدة جلالتكم
انيسة حسلب

نشرت في جريدة المقطم في ٢٨ ابريل سنة ١٩٣١ و ١٠ ذي الحجة سنة ١٣٤٩

# الله حاميه وحامي عرشه

مرفوعة الى عتبات مولانا المعظم صاحب الجلالة الملك فؤاد الأول صان الله عرشه

بمناسبة تبرعات جلالته بألوف الكتب والمبرات الوافرة لإسعاد القطر المصري العظيم

الملكُ ملكُكَ يا ابنَ إسماعيلِ ... يا ابنَ الجليلِ ويا أعزَّ جليلِ
تَهَبُ الهباتِ الوافراتِ مُخلِّداً ... لبني الكنانةِ مجدَ وادي النيلِ
أعليتَ شأنَ الشرقِ في جيلِ العُلى ... فإذا بجيلِكَ وهو أعظمُ جيلِ
هذي هِباتُكَ أمسِ للعلمِ اغتدتْ ... في العالمينَ حديثَ كلِّ قؤولِ
ووهبتَ آلافاً من الكتبِ التي ... أمسى الزمانُ بهنَّ جِدَّ بخيلِ
من عهدِ باني الملكِ جدِّكَ صانَها ... حُفّاظُها للدرسِ والتحصيلِ
وحميتَها من أن تمدَّ لها يدٌ ... بإساءةٍ من مُعتدٍ وجهولِ
حُمِلتْ إلى قصرِ الجلالِ بما بها ... من حكمةِ المنقولِ والمعقولِ
ورأيتَ أنَّ الغيثَ ما عمَّ الملا ... وسقاهمُ من مزنةِ المعسولِ

## نابغ الله حاميه وحامي عرشه

فجعلتها للواردين مناهلا … يروى بها في القوم كل غليل

آثار جودك في الوجود عميمة … يروي القبيل حديثها لقبيل

منك الكثير لكل ملتمس وما … جود الحيا إن قيس غير قليل

كم من غريب ضاق مذهب عيشه … فكفلته فسما بخير كفيل

أوليت عبد المنعم النعم التي … لم يأت تاريخ لها بمثيل

أنقذت في إنقاذه من همه … شرف المروءة والندى الموصول

أدنيته فغدا بنعمة راحم … وبظل خير أب لكل نبيل

أحيا أبو الفاروق فرع مكارم … من دوحة التعظيم والتبجيل

من كان حاميه فؤاد لم يزل … في ظل عز من علاه ظليل

ملك أراد الله فيه لقومه … رشدا فكان لهم أدل دليل

# تابع الله حاميه وحامي عرشه

ولواؤه الخفاق نجم لامع ... يزهى بزاه من سناه جميل
تعنو الممالك كلها لعلائه ... ولملكه المعمور والمأهول
متفرد بمفاخر ومآثر ... ويعز مجد لا ينال أثيل
الشعب مبتهج به متقدم ... لرضاه يطمح للمنى والسول
يرنو إليه بأعين تواقة ... لنوال عطف من أجل منيل
من كان مشمولا بعطف مليكه ... بلغ المرام وفاز بالتفضيل
إن العليل إذا توسل باسمه ... لله أصبح وهو غير عليل
لا زال مأمولا لكل عظيمة ... يحنو ويسعف بالندى المأمول
ويدوم « فاروق » له طول المدى ... زين الشباب وخير كل سليل
ترعاه عين عناية أزلية ... جلت عن التشبيه والتمثيل

نشرت في جريدة المقطم في ٥ مايو ١٩٢٩ و ٢٥ ذو القعدة سنة ١٣٤٧ هـ

عبده جلالتكم
أنيس حصلب

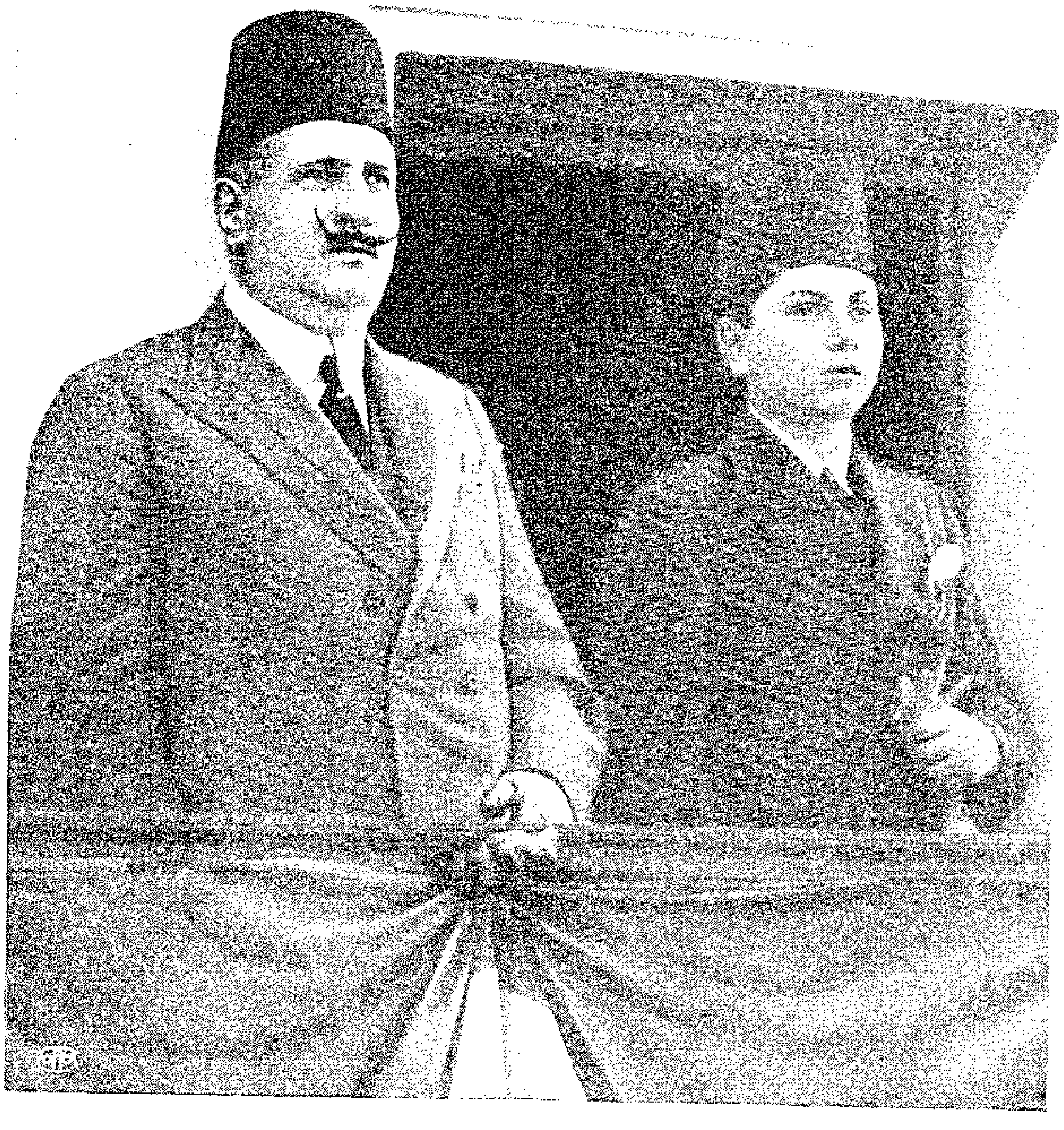

جلالة مولانا الملك وسمو الأمير فاروق المحبوب في حفلة المرشدات

# أحييت أيام إسماعيل في كرم

بمناسبة رحلة حضرة صاحب الجلالة مولانا فؤاد الأول ملك مصر المعظم ايد الله عرشه

الى الوجه القبلي وعودة جلالته الى عاصمة ملكه السعيد

مهابة الملك الميمون ساطعة ... وعزة العرش قد حفت بها الهمم

فؤاد مصر أعز الله دولته ... بالبأس لا زال خفاقا له العلم

الله من أزل الأزمان خط له ... لوح العلى فأطاع اللوح والقلم

قد سار ركب له في مصر تحرسه ... عناية أينما سارت به القدم

هو الحكيم سليمان لأمته ... فكل قول له في عصره حكم

مستشفيات وأعمال تخلدها ... بشكره المجد والتكريم والعظم

طاف البلاد ويرى أبناء سدته ... مكارما كسحاب الغيث تنسجم

ففي الصعيد وفي الأرياف قد رمقت ... به النواظر نورا شأنه عمم

قد ازدهى القطر مسعودا بزورته ... واستبشر الخلق لما أقبل الكرم

فأصبح الناس في عيد قد انتظموا ... في مهرجان إلى الفاروق كلهم

## تابع أحييت أيام إسماعيل في كرم

أنت الرجاء لشعب أنت مأمله ... إن تولّه نظراً لم يلقه ألم
أعدت في مصر حكم الراشدين وقد ... زانوا البلاد برشد العقل إذ حكموا
فأنت فينا وقد فقت الملا عمرٌ ... وأنت فينا صلاح الدين والحكم
قد سرت سيرة إسماعيل من عمرت ... مصر بأنعامه والشمل ملتئم
ومن يكونوا كآبائهم سلفوا ... أو يشبهوهم فما جاروا ولا ظلموا
أحييت أيام إسماعيل في كرم ... وعاد عهد علي وهو جدكم
فمن صفاتك ما زان الصفات ومن ... شمائل لك ما ازدانت به الشيم
النظم والنثر في مدح لك اجتمعا ... والقول أبلغه نثر ومنتظم
بنيت أعلى بناء في العلاء سما ... فأنت قبلتنا والبيت والحرم
وقد حفظت لمصر ذكر سؤددها ... فمصر هاتفة والنيل مبتسم
فكل ما أنعمت كفاك متصل ... وكل ما لست ترضى عنه منفصم

## أنابع أحييت أيام اسماعيل في كرم

وقد بدا في سما النيل طالعه ... فبدلت بتباشير الضحى الظلم
فجيشه خافق الرايات محتشد ... تضم أساده في غابها الأجم
أسيوط باهت بيوم كله فرح ... وبهجة بدؤها بالسعد مختتم
وأزهرت في علا المنيا مكارمه ... فانعشتها رياح الجود والنسم
والأقصر اعتز بالزوار معبدها ... إذ زارها ملك دانت له الأمم
وفي مغاغة قد عم السرور وفي ... بني سويف توالى الشعب يزدحم
واستبشرت جيزة الفسطاط فاحتفلت ... بخير معتصم إن لاذ معتصم
والناس قد رفعوا أيدي الدعاء له ... بأن يدوم المليك المرتجى لهم
وقصف المدافع تبشيرا بمقدمه ... أصداؤه رددتها البيد والأكم
وقاصد الخير أضحى كالسما سنى ... فيه النجوم وفيه الغيث والشمم
يا سيدي ومليك العصر من جمعت ... في شخصه مكرمات الخلق والنعم

## فأبع أحييت أيام إسماعيل في كرم

ملكت فينا زمام الأمر فانتظمت ... أمور مصر وساد الحق والسلم

وأصبحت مصر في أمن وفي سعة ... حتى تآلف فيها الذئب والغنم

وزارة الشعب كل الشعب حف بها ... ورأسها مفرد في قومه علم

أوليته ثقة وهو الجدير بها ... فكل صعب يسير حين يعتزم

أبا المراحم ما في الكون بائسة ... وقد حكت كفك المبسوطة الديم

أبا اليتامى إذا ما جئت تشملهم ... بنظرة منك أمسوا ما بهم يتم

النيل من كفك انهلت جداوله ... يسقي بها العشب بل تحيا بها الرمم

أبقى لك الله فاروقا وإخوته ... ما دام في أرض مصر النيل والهرم

ودام ملكك ما دام الزمان لنا ... والدهر طوعك إذ أيامه الخدم

عبد جلالتكم
أنيسة حسلب

نشرت في جريدة المقطم في ٢٨ ديسمبر سنة ١٩٣٠ و ٨ شعبان سنة ١٣٤٩

# الله واقيه لمصر وشعبها

بمناسبة تشريف صاحب الجلالة مولانا المفدى فؤاد الأول ملك مصر المعظم أطال الله عمره وأيد ملكه
الى عاصمة ملكه الكبرى من الاسكندرية

يوم الكنانة أعظم الأيام ... بقدوم رب العرش والاقدام
عادت لبهجتها البلاد بعوده ... واستقبلته بثغرها البسام
ملأت بها الزينات كل مدينة ... واخضر منها شامخ الآكام
الليل ضاع في سناه نهارها ... فكأنه ليل بغير ظلام
للكهرباء بكل حي رونق ... عجب بألوان وحسن نظام
وعلى الوجوه من السرور بشاشة ... فياضة ببشائر الأقوام
وافى ابن اسمعيل قصر جلاله ... بالعز والاجلال والاكرام
أقواس نصر حيث حل ركابه ... وعلى رباها التاج ذو الأعلام
والخلق مصطفون حول لوائه ... لتحية يلقونها وسلام

## تابع الله واقية لمصر وشعبها

| | |
|---|---|
| ملك أعز الله فيه دولة | قامت دعائمها على الأهرام |
| قامت بأفضل ما ابتغت في عهده | من ألفة لا تنقضي ودوام |
| قد حقق استقلالها وجلالها | بالرأي والتدبير والإلهام |
| عم الرخاء غنيها وفقيرها | فالكل مغمورون بالإنعام |
| والنيل يجري راويا عن جوده | فيضا كما هطل السحاب الهامي |
| وشواهد الآثار ناطقة له | حمدا على نعم تفاض جسام |
| أحيا العلوم مجددا أعلامها | وبه استعزت دولة الأقلام |
| وعلى البوائس والأيامى فضله | وعلى بيوت الضنك والآلام |
| ما زال للأيتام أعظم مسعف | يحنو عليهم بالعطاء النامي |
| حتى رأيت الناس ودوا كلهم | لو أنهم كانوا من الأيتام |

## تابع الله واقية لمصر وشعبها

كم معهد أحيا وكم جمعية ... للخير قام بها أجل قيام

مستشفيات القطر من أنعامه ... حمت الرعية من ضنى الأسقام

ومدارس الأبناء أمست منهلاً ... للعلم لطفا فيه كل أوام

فتيان هذا اليوم أبطال غداً ... للنقض هم ذخره وللإبرام

فهم الجنود إذا دعوا لمعارك ... وهم إذا أمنوا أولو الأفهام

بالعلم أنشأهم فؤاد عدة ... للحادثات وقوة لصدام

ملك القلوب فؤاد مصر بحكمة ... علوية وسداد رأي سام

ومكارم لو قستها بمكارم الـ ... دنيا لما أبقت حديث كرام

وشمائل ما اختص الا بميه ... بحميدها أضحت حلى الأيام

فهو المليك ابن المليك تسلسلت ... فيه أصول المجد والإعظام

# إن الله واقية لمصر وشعبها

قد عاد فابتهجت أريكة ملكه ... فكأنها ثملت برشف مدام

فالقصر محتفل بكل محتفي ... والطير ينشد أعذب الأنغام

لا زال مولانا المليك لشعبه ... ذخرا مدى الأيام والأعوام

متمتعا بنعيمه متعاليا ... بنجومه قد بذ كل مقام

يحمى له الفاروق من حساده ... رب البرية وهو أرأف حام

نجل الجلالة والبطولة من سما ... في مهده وبدا كبدر تمام

فالله يبقيه لكل سجية ... محمودة في ظل خير إمام

ملك أعاد لملكه إشراقه ... بالعدل وهو موطد الأحكام

السعد والإقبال من أعوانه ... والرشد والنعمى من الخدام

والله واقية لمصر وشعبها ... كنزا لأعظم بغية ومرام

وندیم رايته تظلل أمة ... تدعو الإله له بطول دوام

نشرت في جريدة المقطم في ٢٧ نوفمبر سنة ١٩٢٩ و ٢٥ جمادى الثاني سنة ١٣٤٨

عبده جد النعم
انيس حسلب

# وعرش جلاله أبداً وطيد

مرفوعة الى عتبات حضرة صاحب الجلالة مولانا فؤاد الأول ملك مصر المعظم

بمناسبة عيد ميلاد صاحب السمو الملكي الأمير فاروق ولي عهد المملكة المصرية دام محفوظاً بعناية الله

أبا الفاروق للفاروق عيد — وعصرك كله عصر سعيد
لمجدك نسبة الأمجاد طرًّا — ورأيك في العلى الرأي السديد
طريفك في المكارم والمعالي — طريف لا يعاد له تليد
وأوجك في الثريا مستقر — الى علياه هيهات الصعود
لسدتك الرفيعة بالتهاني — بعيد الشبل قد اتت الوفود
وعيد ولي عهدكم المفدى — به يزدان ملككم المجيد
أمولاي المليك وأنت غيث — وجود يديك لم يشبهه جود

## ثابت عرش جلاله أبدا وطيد

| | |
|---|---|
| وعطفك لا يزال على الرعايا | به يسمو ويعتز الوجود |
| رأيت الدهر أطوع من بنان | لأمرك وهو يصنع ما تريد |
| بظلك كل عيش عاد رغدا | وظلك في الملا أبدا مديد |
| لقد أنشأت للأوطان عزا | وللدستور قد خفقت بنود |
| وبالمستشفيات أعدت روحا | لأوطان بحاميها تسود |
| وعهد العلم والعرفان أضحى | بعهدك يستزاد ويستزيد |
| تجود عليه بالأمل المرجى | وبالآمال مسعفة يجود |
| فكم ناد نظرت إليه يوما | فأصبح وهو معتز مشيد |
| خصصت فنونه بالرفد حتى | غدا وجميع ما فيه حميد |
| ولو نطقت مدارسنا لقالت | بأنك أنت محييها الوحيد |
| لك البشرى تزف بكل عام | بعيد الشبل تحملها السعود |
| وينقلها نسيم النيل حتى | تطيب بها الكنانة والصعيد |

## تابعُ وعرشُ جلالهِ أبداً وطيدُ

وما الفاروق إلا نور مصر ... وعقد في محاسنها فريد

حماه الله ما أسماه فرعاً ... به الآباء باهت والجدود

أسود أنجبوا شبلاً فريداً ... وإن الشبل تنجبه الأسود

بطلعته الوضيئة للبرايا ... هدى وبوجهه للخلق عيد

بمولده السعيد تقر عينا ... ويعلو بالهتاف لنا نشيد

تجددت الصفات به كمالاً ... فكل صفاته الحسنى جديد

رعته ملائك الرحمن دوماً ... ودام له من العز المزيد

بطل مليكنا السامي فؤاد ... من انتظمت بحكمته العقود

مليك العصر دام عزيز مصر ... وعرش جلاله أبداً وطيد

نزف لعرشه أسنى التهاني ... ونبدأ ثم نختتم القصيد

نشرت في جريدة المقطم في ١٢ فبراير سنة ١٩٣٠ و ١٣ رمضان سنة ١٣٤٨

عبده جلالتكم
انيس حصلب

# المبرات الملكية

مرفوعة الى اعتاب حضرة صاحب الجلالة مولانا فؤاد الاول ملك مصر المعظم ايد الله عرشه
بمناسبة عطف جلالته السامي على أسرة المرحوم فقيد مصر العظيم الشيخ عبد العزيز جاويش

أليس كفك لا ما انهل مجراه ... والعرش عرشك عين الله ترعاه
ومصر منك لها في كل مملكة ... عز تباهي به جلت مزاياه
من كنت تحمي حماه فهو في رغد ... من الحياة له الاكبار والجاه
فاضت يداك فلا يحكي مكارمها ... جود السماء وقد اولاكها الله
وأمة ظللتها منك مرحمة ... لها من المجد أشباه وأسماه
رفعت شأناً لها عزت مكانته ... كشامخ الطود في الأفلاك مرساه
وكل ما زين الأجيال من شرف ... فإن في وجهك الوضاء سيماه
والدهر يبسم ان اقبلت مبتسماً ... فمن محياك قد اضحى محياه
أنت الزمان فمن أعليته ارتفعت ... به الى ذروة الأمجاد علياه

# تابع المبرات الملكية

مَنْ كانَ يَشكو خطوبَ الدهرِ فادحةً — تبدلت فيك بالشكران شكواه

عادت بعهد «أبي الفاروق» بهجته — وزال ما كان يخشى من رزاياه

كم بيت مكرمة أولاه نظرته — عطفا عليه وتحنانا فأعلاه

وهل تعد عطاياه إذا ذكرت — هيهات تحصى إذا عدت عطاياه

مليك مصر وقد أقسمت أن يدا — لو لامست ميتة مدفونا لأحياه

قل للذي خشي الآلام في زمن — آمنت ما كنت قبل اليوم تخشاه

هذا زمان «ابن إسماعيل» قد طلعت — به الكواكب مذ لاحت سجاياه

هذا زمان الهدى والعدل في وطن — تقدست في سبيل الله أسماه

أحيا «فؤاد» رعاياه براحته — وجودها قسمت فيه رعاياه

أريكة الحق في مصر أريكته — وإن معنى النهى والحلم معناه

الله كافله دوما وناصره — أعزه وأذل الدهر أعداه

# تابع المبرات الملكية

والله يحيي له "الفاروق" ما بزغت ... شمس وما لاح نجم في ثرياه
ومن يكن للعلى والمجد خالصة ... نجواه قادته للعلياء نجواه
يا صاحب التاج أوليت الملا نعماً ... بشكرها لهجت في الخلق أفواه
سعى الى المجد أقوام ففتّهم ... وإنما المجد لفظ أنت معناه
يداك آسيتا مصر وممطرتا ... خيراتها وبك التاريخ تيّاه
ضممت شمل بنيها بعد فرقتهم ... فأصبحوا كأساس رصّ مبناه
كم بائس ناء بالأرزاء عاتقه ... بدّلته من أسى البؤسى بنعماه
برى الإله البرايا واصطفاك لهم ... وأنت أفضل من يرعى براياه
أغثت أمس بني "عبد العزيز" بما ... قرّت به وهو في الأكفان عيناه
فلا يزل من نداك الغيث منسكباً ... تحيي الديار وأهليها بجدواه

نشرت في جريدة المقطم في فبراير سنة ١٩٢٩ و ٢١ شعبان سنة ١٣٤٧

عبد جلالتكم
انيس حلب

# سرت بمقدمه الكنانة وازدهت

مرفوعة الى حضرة صاحب الجلالة الملك فؤاد الاول ملك مصر المعظم

بمناسبة تشريف جلالته من الاسكندرية الى عاصمة ملكه الكبرى ايده الله

طلع الهلال مع المليك فرحبا     أهلا بمن أحيا البلاد بما حبا

ملك الزمان فؤادنا قد حل في     ارض الكنانة فالتقته محببا

فالجيش مصطف كبنيان وما     تلقى به الا الأسود تصلبا

فؤاده ان تختبرهم لم تجد     الا الذى خاض الحروب مدربا

والأمة احتفلت برافع شأنها     ملتفة حول المليك تقربا

النيل قد عم البلاد بربه     ومليكنا اذ حل احيا المجدبا

آثاره تنبيك عن اخباره     هذا الذى قد لاح فينا كوكبا

هذا «أبو الفاروق» من بهر الملا     بسنا علاه مشرقا ومغربا

هذا «أبو الفاروق» ذو العلم الذى     فى نشره سحر العيون مخضبا

## تابع سرت بمقدمك الكنانة وازدهت

هو سيفنا البتار في أعماله — وبه تجارب دهرنا المتقلبا
هو شبل إسماعيل أعظم مالك — حكم الرعية بالعدالة منجبا
سرت لمقدمه الكنانة وازدهت — عجبًا بمن أسر القلوب تحببا
ملك سرت أحكامه بعداله — ترضي الإله وتقنع المتحزبا
ملك توفق سعيه وتناصرت — أبناء سدته وناد وه أبا
مصر مفاخرة بحبي عزها — ومجدد العلياء فيها مطلبا
باني مكارمها العظيم مليكنا — ذي المكرمات ومن تسامى مأربا
يحنو على الضعفاء حتى يغتدوا — في قوة مرهوبة لن تغلبا
وبناصر الشعب النضير لعرشه — فيريه نحو المكرمات المذهبا
وهل العجيب بأن يكون امامنا — وهو الذي في الشرق هز المغربا
كم قد أغاث المعوزين بجوده — فأعاد عيشهم المنكد طيبا
ونفى الجهالة بالمدارس فاغتذى — نشء البلاد مثقفًا ومهذبا
لما سرت بشرى القدوم لشعبه — طرب الهلال وحق أن يطربا

## تابع سرت بمقدمك الكنانة وازدهت

وغدا به النيل السعيد مرحباً … والشعب بات لوجهه مترقبا

وبدا الربيع بكل ارض مزهراً … والفقر اصبح بعد جدب مخصبا

فأبو اليتامى أشرقت انواره … والشعب حف ركابه متألبا

في كل عام رحلة ملكية … يغدو بها «الثغر» المنير مرحبا

مدحي له فرض علي وواجب … فالحق قد فرض المديح واوجبا

بجلالة الملك المعظم صولة … في العالمين ودولة لن تذهبا

حفظ الاله لسيدي «فاروقه» … زين الشباب ومن به ازدهر الصبا

فاروق من درس العلوم بمهده … وبكل آداب الكمال تأدبا

أبقاه في ظل المليك الهنا … وأدامه فينا الصفي المجتبى

والله يحفظ للبلاد «فؤادها» … ما دام نور الشمس يجلو الغيهبا

واذا مدحت فكل قول قاصر … مهما أطيل به المديح وأسهبا

عبده جلالتكم
انيس حصلب

نشرت في جريدة المقطم في ٨ ديسمبر سنة ١٩٢١ الموافق ٢٨ رجب سنة ١٣٥٠ هجرية

# بعيدك تحيا يا مليك رعية

مرفوعة الى عتبات حضرة صاحب الجلالة مولانا الملك فؤاد الأول المعظم ايد المولى تعالى عرشه

تذكارا لعيد ميلاد جلالته السعيد

| | |
|---|---|
| بميلادك الميمون عز تجددا | وفخر لأبناء الكنانة أسعدا |
| أعدت أبا الفاروق للقطر نوره | وأطلعت فيه كوكب السعد مرشدا |
| أضاءت ليالينا بنورك واغتدى | ظلام الليالي إذ بزغت مبددا |
| فؤاد المعالي يوم ميلادك اعتلى | غصون التهاني طائر الفخر منشدا |
| بشائر أهل القطر زفت ورددت | وأصبح تغريد البشير مرددا |
| بعيدك تحيا يا مليك رعية | لها دمت يا رب المكارم سيدا |
| وفي المدن الكبرى وفي كل بلدة | من النور ما يحكي النجوم توقدا |
| مسراتنا عمت وأفراحنا بدت | بميلاد رب العرش إذ نوره بدا |

## تابع بعيدك تحيا يا مليك الرعية

فهذي بلاد القطر عزت بعصره ... مدارسها لما أعان وأنجدا
ففي عهده قد أنشئت جامعاتها ... وكل بناء عاد فيها مجددا
وفي عهده قد أصبح النيل فائضا ... بخير على كل البرية مسعدا
به راية الإسلام قد خفقت على ... بلاد بني مصر وردت من اعتدى
فللدين والدنيا وللعز والعلى ... وللفخر قد أضحى «فؤاد» مسددا
ومن كان من نسل العظيم «محمد ... علي» ففي حق يسمى «بأحمدا»
فقد حمدت كل الأنام صفاته ... وقد فاخرت مصر وكل به اقتدى
فعهد ابن إسماعيل نور وبهجة ... وعز مدى الأزمان يلمع فرقدا
أبوه الذي عمران مصر بفضله ... تجدد في كل البلاد موطدا
فليس عجيبا ابن «فؤاد» مليكنا ... متابعة الآباء مجدا وسوددا

## تابع بعيدك نحيا يا مليك رعية

مليك هو المحبوب من كل شعبه ... وأفضاله تحيي الأنام تعددا

فمن كفه النيل السعيد وريه ... حياة بلاد القطر دوما وسرمدا

وكف مليك العصر للجود خصصت ... من الخالق الباري فأحيى وجددا

وأنعش روح البائسين بجوده ... فباتت عطاياه هي البحر مزبدا

ومد يديه للمشاريع مسعفا ... يؤيدها منه العطاء معضدا

فكل بناء عم في الناس نفعه ... يؤسسه جود الفؤاد مشيدا

وكل علاء في البرايا فإنه ... بعلياء أبي الفاروق لاشك مبتدا

مليك بني مصر السعيدة من به ... غدا مجد مصر في البلاد مؤيدا

بعلياه قد باهت ممالكه التي ... أراد لها الله السعادة موردا

قد اهتم بالعلم الذي عم قطره ... فكم قد بنى للعلم والدرس معهدا

## تابع بعيدك تحيا يا مليك الرعية

| | |
|---|---|
| وليس عجيباً أن تزيد بلاده | هناءً بزاهي عصره متجددا |
| مليك أعاد اليسر للقطر كله | وحارب جيش العسر والله أيدا |
| فللفقراء الجائعين مطاعم | غدت تحفظ القوم الجياع من الردى |
| مبراته هيهات تحفى فإنها | بكل مكان قد أقيمت لتشهدا |
| وهيهات تحصيها اليراعة كثرة | وقد أعجزت من رامها ليعددا |
| وقد ملأ البلدان طراً مساجداً | ليذكر فيها اسم الإله ويعبدا |
| يصلي بها أهل التقى ودعاؤهم | لمالك مصر أن يدوم ويسعدا |
| ويدعون رب العالمين لشبله | وأنجاله السامين فرعاً ومحتدا |
| ملاجئه للواردين تغيثهم | وتنجدهم من جور دهر تمردا |
| فألسنة الخلق استطابت ثناءها | على ملك قد خصه الله بالهدى |

# تبايع بعيدك تحيا يا مليك رعية

فؤاد أبو الدستور دامت حياته ... لأقطاره ذخراً وعوناً ومقتدى
فؤاد أبو العمال والشعب كله ... ومحيي صناعات البلاد تفقدا
فؤاد أبو الفلاح ذو الرفق بالملا ... وذو الفضل أندى الناس كلهم يدا
فؤاد مليك العصر من نشأته ... بها سعد القطر العظيم تفردا
مليك إذا ناداه شاك يجيبه ... ويصغى لشكواه ويستمع الندا
ففي ملكه الأمن الذي هو نعمة ... لكل مقيم إن تحضر أو بدا
وقد شمل العدل الرعايا فأصبحوا ... بفضل "أبي الفاروق" لله سجدا
بميلاد محبوب البلاد "فؤادها" ... لقد عمت الخيرات من راح واغتدى
وفي عيده عيد الأنام فكل من ... حوت مصر في ميلاده اليوم عيدا
أدام لنا الله "الفؤاد" وعصره ... ودام لنا ملك "الفؤاد" مؤبدا

نشرت في جريدة المقطم في ٢٧ مارس سنة ١٩٣١ و ٨ ذي القعدة سنة ١٣٤٩

عبدة جلالتكم
انيسة حنت

# مليكي إليك التهنئات أزفها

مرفوعة الى عتبات صاحب الجلالة مولانا الملك فؤاد الأول ملك مصر المعظم

بمناسبة عيد ميلاده السعيد

فؤادُ المعالي دام في عزّ تأييدِ ... بميلادهِ عيدُ البرايا وتعييدي
مليكٌ عظيمٌ من جدودٍ أعاظمٍ ... وآباؤهُ أهلُ المكارمِ والجودِ
فؤادُ الذي سارت بذكرِ فعالهِ ... ركائبُ أهلِ الأرضِ تشدو بتمجيدِ
فؤادُ «أبو الفاروقِ» من أصبح اسمهُ ... يُرَدَّدُ بالتعظيمِ أجملَ ترديدِ
هو الملكُ المحبوبُ في القطرِ كلِّهِ ... يُقدِّسُ أعمالاً لهُ كلُّ موجودِ
مليكٌ لهُ التمجيدُ في الناسِ كلِّهم ... سجاياهُ لا تُحصى بحصرٍ وتعديدِ
فقد بهرَ الدنيا بباهرِ علمهِ ... وباهتْ بهِ مصرٌ وفازت بتأييدِ
وقد رفعَ الراياتِ في مصرَ فاعتلتْ ... وعزّت بصنديدِ الملوكِ الصناديدِ

# تابع مليكي المليك التهنئات أزفها

هو الملك ابن المالكين وليثهم ... وأعظم اهل العصر من سادة صيد
تجود يداه بالعطايا غزيرة ... فيفرج همّا من عليل ومنكود
ويسعف بالاحسان كل معذب ... بدنياه من اهل المدائن والبيد
فكفاه جوداً كالسحاب، اذا بدا ... سقى كل انسان وأروى ثرى العود
وطلعته نور يضيئ ظلامنا ... كما لاح بدر في حنايا الدجى السود
وآثاره فخر لمصر واهلها ... وللشرق طراً، فضلها غير محدود
وأعماله تاريخ مصر بها ازدهى ... كما يزدهي في سعده كل مسعود
فضائله مشكورة وفعاله ... نقابلها دوماً بشكر وتحميد
مليك له الأطيار غنت، بمدحه ... وأطربت الاسماع شدواً بتغريد
مليك رعى حق الضعاف بعدله ... وأنقذهم من كل بغي وتنكيد

# تابع مليكي اليك التهنئات أزفها

وقد علم الانصاف حكام شعبه　　فأصبح للإنصاف أعظم مقصود

وعود أهل النيل رفقا ورأفة　　بهم فارتقى الوادي بأفضل تعويد

وفاضت عليهم نعمة من سحابه　　فعاشوا بظل في الرعاية ممدود

وقد حمدت أوطانه حسن فعله　　وكل لسان شاكر كل محمود

ولا عجب فهو الأب الساهر الذي　　رعى شعبه رعي الشفيق لمولود

مليكي اليك التهنئات أزفها　　بعقد مديح كالجواهر منضود

ومدحك مفروض على كل شاعر　　وشاعرة، فرض الصلاة فقل زيديا!

أما أنت أسمى الناس علما وحكمة　　وأرحمهم للمعدمين المفائيد

أما أنت أصل المجد فرع محمد　　اليك العلى ألقت هنا بالمقاليد

مشاريعك استوفى بها النيل مجده　　وضحت له كالعقد، فازدان في الجيد

وكل مشاريع البلاد تقدمت　　بفضلك إذ فازت لديك بتعضيد

فسعيك مشكور لدى الخلق كلهم　　يقابله كل الملا بالأغاريد

# تابع مليكي المليك التهنئات ازفها

وجيشك منصور وذكرك عاطر — وسيفك مشهور وليس بمغمود
وأنت الذي ألقيت أفضل نظرة — على الشعب حتى فاز في خير مجهود
وأحييته بالعطف والرفق فاغتدى — يفاخر أهل الارض طرا بتجديد
وأنجيت فيه البائسين من الاذى — فناموا بأمن بعد خوف وتسهيد
ورققت اكباد الذين تكبروا — فلانوا وكانوا مثل صم الجلاميد
وأحييت عمرانا به مصر قد زهت — وباتت عروس الشرق في حسن تشييد
أدام لك «الفاروق» ربي وزاده — بملكك فضلا يا أبا الفضل والجود
ودمت لشعب النيل ذخرا وملجأ — وعيدك في مصر يدوم بتأبيد

في ٢٨ مارس سنة ١٩٣٢ و ٢١ ذو القعدة سنة ١٣٥٠

عبده جلالتكم
انيس حلب

نشرت في جريدة المقطم في ٢٨ مارس سنة ١٩٣٢

# وثيقة تنازل

وثيقة تنازل حضرة صاحب السمو عباس حلمى باشا خديوى مصر السابق التى امضاها
بيده الكريمة عن كل دعوى على عرش مصر حرسه المولى تعالى بعنايته

انى موقن بأنى خدمت بلادى بأمانة واخلاص وانى كرست لها
مدى ثلاث وعشرين سنة بالرغم من دقة الظروف، كل قواى وخير ايام حياتى
وانى اتمنى من صميم قلبى سعادة مصر ورخاءها
وقد تتبعت عن كثب ما احرزته البلاد وما لا تزال تحرزه من اسباب التقدم
فى جميع النواحى
وانى مغتبط بما أراه من خطاها الثابتة فى سبيل توثيق استقلالها
والتوفيق بين نظامها السياسى وبين حاجاتها وامانيها
ورغبة منى فى تحديد موقفى حيال نظام مصر السياسى وتأكيد اخلاصى نحو
ذات مليكها المعظم
فانى اعلن اتباعى للدستور المقرر بالامر الملكى رقم ٧٠ لسنة ١٩٣٠ واصرح بأننى

# تابع وثيقة التنازل

سأتوخى في جميع الظروف خطة مطابقة للنظام المقرر لقوانين البلاد

وعلى وجه الخصوص أعلن احترامي للأمر الملكي الصادر في ١٣ أبريل سنة ١٩٢٢

بوضع نظام لتوارث عرش المملكة المصرية ، وللقانون نمرة ٢٨ سنة ١٩٢٢

الخاص بإقرار تصفية أملاكي وهما جزآن لا يتجزآن من الدستور المصري والقانون التضمينات

نمرة ٢٥ سنة ١٩٢٣ وأعلن اتباعي لها جميعاً

ولما كنت أقر لحضرة صاحب الجلالة الملك فؤاد الأول ابن إسماعيل بأنه ملك مصر الشرعي

فإني أعلن بهذا تنازلي عن كل دعوى على عرش مصر كما أعلن تنازلي عن كل مطالبة

ناشئة عن أني كنت خديواً لمصر أياً كان وجهها سواء عن الماضي أم عن المستقبل

ومع تأكيد ولائي المطلق الدائم لجلالة الملك فؤاد الأول أعرب لجلالته

عن صادق إخلاصي وأتوجه إلى الله بصالح الدعوات ليحوط جلالته والأمير فاروق

ولي عهد المملكة بعين عنايته ، وليزيد في إسعاد مصر في حاضرها ومستقبلها .

أمضيت هذه الوثيقة بفندق لوزان بالاس بحضور صاحب السعادة الهمام أمين باشا المستشار الملكي بالحكومة المصرية . تحريراً بلوزان في ١٢ مايو سنة ١٩٣١ و سنة ١٣٤٩ هجرية

# ذكرى الخديوي إسماعيل

ذكرى ساكن الجنان المصلح العظيم المغفور له إسماعيل باشا خديوي مصر السابق رحمة الله على روحه الطاهرة
بمناسبة ما فاح من طيب تسمية كوبري قصر النيل باسم الخديوي إسماعيل انتشر شذا ذكراه طيب الله مثواه

ذكرى العظيم عرفناها بريّاها ... ومصر تذكر من بالأمس أحياها
عزيز مصر أبا العمران من نطقت ... بمدح أفعاله الدنيا وذكراها
النيل أجراه إسماعيل في كرم ... مياهه من يديه كان مجراها
ما زال يشهد والأقوام سائلة ... عن المكارم من قد كان يرعاها
أبو فؤاد له الآثار شاهدة ... بمجده منذ أحياها وأنشاها
ذاك العظيم الذي أضحت مآثره ... حِلْ البلاد ومن بالعدل أعلاها
هذي المباني بوادي النيل ناطقة ... تحدث الناس عمن شاد مغناها
هذي المدارس في مصر تحدثنا ... بأنه هو أنشاها وغذّاها
هذي الحدائق بالأزهار حافلة ... تعيد أيام إسماعيل ريّاها

# تابع ذكرى الخديوي اسماعيل

| | |
|---|---|
| مسارح القطر تنبي عن مشيدها | معيد مصر الى أزمان علياها |
| لم يبق في عصره في مصر مفتقر | الا أعاد له الاثراء والجاها |
| شمس التمدن في أيامه طلعت | وبان للعين في مصر محياها |
| العدل في عصر اسماعيل منتشر | بدولة عدله أحيا رعاياها |
| والأمن ذكرنا «عصر الفؤاد» به | فكل مأثرة مبداه مبداها |
| تشابهت حسنات المجد بينهما | وأصبحت مكرمات العز أشباها |
| الحكم في عصره عدل ومرحمة | ورأفة شملت مصراً وأبناها |
| وكل ما كان «اسماعيل» بانيه | هيهات ينكره الا أمرؤ تاها |
| تلك المزارع في أقطار دولته | من غيره بنظام الري أرواها |
| تلك الجسور لاسماعيل قد شهدت | ما زال يذكره من قد تخطاها |
| وهذه الترع الفياضة انفتحت | في عهده فغدت للخصب أفواها |

# تابع ذكرى الخديوي إسماعيل

بعابدين ملوك العصر قد نزلوا … فالليل كالصبح نوراً من ثرياها
رأوا بمصر عجيباً من مكارمه … ان المكارم اسماعيل منشاها
عليه رحمة رب الخلق منزله … جناته ونعيم الله يغشاها
زمانه كزمان للفؤاد سمت … مصر به فهما معنى سجاياها
أدام رب البرايا في كنانته … فؤادها تحتمي فيه رعاياها
فهو المليك الذي أعماله بهرت … ممالك الأرض أدناها وأقصاها
فكل قاصدة أو قاصد يده … بالجود أغناه إكراماً وأغناها
ذاك الذي وهب القصاد ما طلبوا … لو أنهم طلبوا الدنيا لأعطاها
أسمى الملوك وأرعاهم لأمته … وأفضل الناس إن عدت مزاياها
حمى له الله فاروقاً ودام لنا … وللخلائق من أضحى مرجاها

نشرت في جريدة المقطم في ٢٩ ابريل سنة ١٩٣٢ الموافق ٢٢ ذو الحجة سنة ١٣٥٠

عبده جلالكم
ابن حصلب

ساكن الجنان المغفور له إبراهيم باشا الفاتح العظيم

# ذكرى أبي الأشبال

المغفور له الفاتح المقدام بطل الشرق العظيم ابراهيم باشا طيب الله مثواه وأسكنه فسيح جناته
بمناسبة الاحتفال الكبير للمائة سنة على فتوحاته المشهورة الذي سبق ذكره في الجرائد

عيدٌ بذكرى صاحب الراياتِ    مرت له مائةٌ من السنواتِ
ذكرى أبي الأشبال ابراهيم من    فتح البلاد بقوة الصدمات
مائة من السنوات قد مرت على    أيام "عكا" والزمان مؤاتي
مصرٌ قد ابتهجت بعيد عظيمها    بطل المعارك باهر العزمات
عيدٌ لابراهيم باشا خلدت    ذكراه للزمن البعيد الآتي
قد سطر التاريخ أعظم صفحة    للفاتح المقدام ذي الهجمات
تمثاله تمثال كل فضائل ال    دُنيا بما يحويه من شاراتِ
فيه البطولةُ والنجابة والعلى    وبه أجلُ مكارمٍ وصفاتِ
هو قد أشار لأرض سوريا وقد    كانت ترحبُ بالعظيم الذاتِ

## تابع ذكرى أبي الأشبال ١

| | |
|---|---|
| قد عمّر البلدان فيها إذ مشى | وجيوشه قهّارة لعداه |
| وبها أقام العدل فى أحكامه | وأطاعه سكان كل فلاة |
| والسيف فى يده يطول رقاب من | بخلافهم شقوا عصا الطاعات |
| سهران يحرس جيشه من كل ما | يخشاه بين المدن والفلوات |
| وهو المجرّب فى الحروب جميعها | تخشاه أسد البر فى الغابات |
| ومحمد من مصر يراقب فعله | ويمده بعساكر النجدات |
| ويعينه بسديد رأي صائب | كم كان يكشف فيه من نيّات |
| فله السياسة فى البلاد ولابنه | فى الحرب ما يأتى بأعجوبات |
| من "مورة" لبلاد نجد هاجم | ومقاتل فى "الشام" ذو كرّات |
| ذكرى أبى الأبطال جد مليكنا | قد رددتها ألسن الصفحات |
| أضحى بها التاريخ يزهى إذ لها | قامت بمصر معالم الزينات |

# تابع ذكرى أبي الأشبال

وتصدّر الملك الأجلّ وحوله ... أركان مصر وسادة السادات
وتجمّعت فيها الوفود وكلّها ... تهدي تحيّات لعطرات
ملكٌ بذكرى جدّه قد جدّدت ... ذكرى العلا والمجد والرايات
ملكٌ أبوه وجدّه ومحمّد ... جدّ الملوك، همو ذوو النهضات
هم لا سواهم علّموا بل مدّنوا ... بل قدّموا للعلى بثبات
هم زينة الأعصار لمّا أشرقت ... طلعاتهم قد نوّروا الظلمات
ما أزهرت إلا بأيام لهم ... مدنيّة أمنت من العثرات
فهم الذين تربّعوا أوج العلى ... وهم الذين سموا على الهامات
بيتٌ لأعظم أسرة بين الألى ... فاقوا الملا بمكارم وهبات
حسدتهم الشمس المنيرة في الضحى ... لما بدوا في قومهم كهداة

## بدائع ذكرى في الأشبال

وفؤاد أوحدهم بكل مزية … ومعيد أمجاد لهم نضرات

متربع في عرشه متبرع … بمكارم متسمع لعظات

عن حيثه حدث ولا حرج فقد … ملأ البلاد وأمن الساحات

ملك حماه الله رفقاً بالملا … وأمده بالنصر في الأزمات

قد أشبع الأيتام في إحسانه … وأجارهم بالجود والخيرات

حتى غدوا ووجوههم نحو السما … تدعو الإله بصالح الدعوات

تدعو الإله بأن يطيل حياته … ويديمه ذخراً الملتجات

أبقاه ربي للبرية مالكاً … ما غرد القمري في الغدوات

وحمى له الفاروق محبوب الورى … وولي عهد العرش ذي الحسنات

في ٢١ محرم سنة ١٣٥١ هـ الموافق ٢٧ مايو سنة ١٩٣٢ م

الخادمة الأمينة
أنيسة حلب

# ذكرى ساكن الجنان المغفور له محمد علي باشا الكبير

## مؤسس الدولة العلوية الملكية

توحدت المكارم والمعالي ... بشخص محمد جد الفؤاد
محمد العلي أبي ملوك ... همو فخر البرايا والبلاد
مؤسس ملك وادي النيل من قد ... أعاد النيل فياض الأيادي
ومن أعماله قد خلدتها ... سطور بالسبائك لا المداد
كبير الشرق أعظم نابغيه ... بعلم الحرب في يوم الطراد
له رأي كحد السيف ماض ... يسير به إلى طرق الرشاد
وحسن سياسة في كل أمر ... وعين لا تميل إلى الرقاد
به انتبهت بلاد الشرق طرا ... وأصبح مجدها المخفي باد
بحد السيف قد أحيى وأنشا ... ممالكه كما قهر الأعادي
له التاريخ يشهد في فعال ... مؤبدة إلى يوم المعاد
بظل حفيده الملك المفدى ... فؤاد قد ظفرنا بالمراد
مليك العصر دام لنا علاه ... مدى الدوران مرفوع العماد

مصر ... ١٢ يوليو ١٩٣٢م الموافق ٩ ربيع الأول ١٣٥١هـ ... انيسه حصلب

ساكن الجنان محمد علي باشا الكبير مؤسس العائلة المالكة

# فهرست الديوان


| | | صفحة |
|---|---|---|
| صورة جلالة مولانا الملك فؤاد الأول المعظم | | ١ |
| ديوان القلائد الجوهرية في المناقب الملكية | | ٢ |
| مقدمة الديوان | | ٣ - ٤ |
| أهنئ في جلوسك خير شعب | بمناسبة عيد جلوسه السعيد | ٥ - ٨ |
| صورة ولي العهد سمو الأمير فاروق | | ٩ |
| طالع السعد لولي العهد | تاريخ ميلاد سمو الأمير فاروق في ١١ فبراير سنه ١٩٢٠ | ١٠ |
| في مولد الفاروق بهجة شعبه | بمناسبة عيد ميلاده السعيد | ١١ - ١٣ |
| مليكة عظمت أعمالها وسمت | بمناسبة تبرع جلالتها للفقراء في الشرق والغرب | ١٤ - ١٦ |
| صورة سمو الأمير فاروق | مع صاحبات السمو شقيقاته العزيزات | ١٧ |
| يا ورود الرياض في الأسحار | نشيد صاحبات السمو الملكي الأميرات | ١٨ - ٢٠ |
| صورة صاحب السمو الملكي الأمير فاروق | في القطار الملكي | ٢١ |
| فاروق في ميلادك القطر ازدهى | بمناسبة عيد ميلاده السعيد | ٢٢ - ٢٤ |
| صورة جلالة مولانا الملك | وعن يساره سمو الأمير فاروق في حفلة المرشدات | ٢٥ |
| بجود أبي الفاروق قد نطق الحصى | بمناسبة تبرع جلالته بخمسة آلاف جنيه للمسجد الأقصى | ٢٦ - ٢٩ |
| فعصره زينة الأعصار قاطبة | بمناسبة عيد الأضحى المبارك | ٣٠ - ٣٣ |

# تابع فهرست الديوان


| | | |
|---|---|---|
| الله حاميه وحامي عرشه | بمناسبة تبرع جلالته بألوف من الكتب والمبرات للجامعة المصرية | ٣٤-٣٧ |
| صورة جلالة مولانا الملك | مع ولي عهده المحبوب الأمير فاروق | ٣٨ |
| أحييت أيام اسماعيل في كرم | بمناسبة الرحلة الملكية للوجه القبلي | ٣٩-٤٢ |
| الله واقيه لمصر وشعبها | بمناسبة تشريف جلالته من الاسكندرية الى القاهرة | ٤٣-٤٦ |
| وعرش جلالة أبدا وطيد | بمناسبة عيد ميلاد سمو الأمير فاروق | ٤٧-٤٩ |
| المبرات الملكية | بمناسبة عطف جلالته على أسرة عبد العزيز جاويش | ٥٠-٥٢ |
| سرت بمقدمك الكنانة وازدهت | بمناسبة تشريف جلالته من الاسكندرية الى القاهرة | ٥٣-٥٥ |
| بعيدك تحيا يا مليك رعية | بمناسبة عيد جلالته السعيد | ٥٦-٦٠ |
| مليكي اليك التهنئات أزفها | بمناسبة عيد ميلاد جلالته السعيد | ٦١-٦٤ |
| وثيقة تنازل | سمو الخديوي عباس حلمي باشا عن عرش مصر | ٦٥-٦٦ |
| صورة الخديوي اسماعيل باشا | | ٦٧ |
| ذكرى اسماعيل باشا | بمناسبة تسمية كوبري قصر النيل باسمه المجيد | ٦٨-٧٠ |
| صورة المغفور له ابراهيم باشا | | ٧١ |
| ذكرى أبي الأشبال | بمناسبة المائة سنة على فتوحاته المشهورة | ٧٢-٧٥ |
| ذكرى المغفور له محمد علي باشا الكبير | | ٧٦ |
| صورة محمد علي باشا الكبير | مؤسس العائلة المالكة | ٧٧ |



تم هذا الديوان يوم ١٠ ربيع الأول سنة ١٣٥١ هـ الموافق ١٤ يوليو سنة ١٩٣٢ م ويطلب من صاحبته أنيسة حصلب بمصر تليفون ٤٣٠٢٩

بحمد الله تعالى تم وضع هذا الديوان المجيد

المحلى بذكر مولانا الملك السعيد فؤاد الأول عز نصره وطال عمره في السنة السادسة عشرة من
سنين حكمه الزاهر بعاصمة ملكه الفاخرة مدينة القاهرة التي باهت بفضله الدائم أكبر عواصم العالم
وتقدمت فيها المعارف وشهد لها التالد والطارف وتحدثت بمآثر جلالته السامية السنية
جميع أندية المعاهد الخيرية والعلمية. كيف لا وقد بلغت ما جادت به عليها أياديه من عهد ملكه إلى اليوم
ما يقرب من نصف المليون جنيه وهذا عدا مبرات جلالته المتوالية وتعطفاته السامية التي
لا تعد ولا تحصى ولا تحصر ولا تستقصى أطال الله أيامه وأيد بالعدل
والإنصاف أحكامه وصان بمزيد ذاته الصمدانية حضرة صاحبة
الجلالة مليكتنا السنية وحفظ سمو ولي العهد الأمير
فاروق وصاحبات السمو شقيقاته أجمعين

آمين

مصر سنة ١٣٥١ هـ

سنة ١٩٣٢ م